夕刊 京城日報

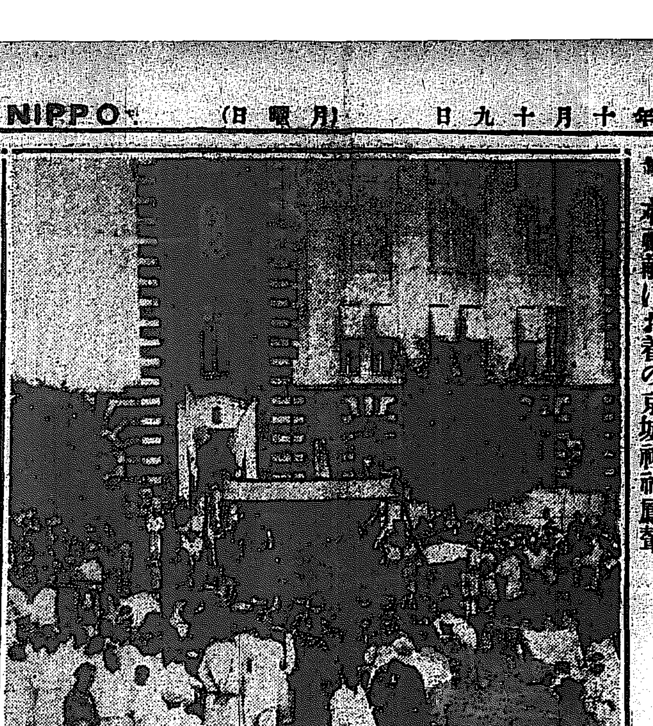

本社前にお着の京城神社鳳輦

# 上海占領を通電

## 孫氏が全國へ

【上海十五日發電】浙江軍總司令孫傳芳氏は十六日附で浙閩蘇皖贛五省聯軍總司令名義で各新聞社に宛て左の通電を發した

余は閩浙、浙江、江蘇、安徽、江西の五省聯合總司令に就任し即日軍隊の出動を開始したが十六日前線からの報告に依ると第二軍は既に上海を占領し第四軍は宜興を占領したと

# 孫を宥める執政の命令

## 兵を元へ返して人心を安定せしめよと

【本社北京特電】段執政は十七日孫傳芳の通電に對し上海事件以來の奉天軍の駐屯は治安維持にあたらしめて居たが人心既に安定したので今月十五日完全に撤退したから孫傳芳の誤解も解かるべきである國家人民共に疲弊せる今日兵禍を惹起せず更に兵を元に返し以て永久の平和を擁護する執政の心に添ひ江蘇人士を安堵せしめよとの命令を發した（十七日發）

# 齋藤總督東上

齋藤總督は夫人同伴十八日午後十時京城驛發の列車で東上されるが總督府高官以下多數の見送りがあつた

# 朝鮮神宮

## お守り札 三日で三萬でた

鎮座祭の當日から授與所で授與して居るお守り札は三日間で三萬に上り朝鮮神宮の御神德を仰ぐ者が多く「大麻の家には天照皇大神をお祭り申して居るが朝鮮神宮の御神札は朝鮮の守護神として御鎮座ましまし朝鮮一千七百萬民の御加護者として崇め奉るべきもの」で一日の授與數は四千枚十六日に二千枚、十七日午前中に三千枚、最近くの御神符をお授けしまして代はお受けに應じて居ますが三千枚位はあるだらうと思ひます。お守り札も三日間に三萬近く出て居るです」

# 關稅會議に矢面に立ぬ

## 津島中島兩氏 釜山で語る

【釜山特電】北京に於て開かるゝ關稅會議に日本委員として出席すべき大藏省財務官津島壽一氏、外務省參事官中島寬夫の兩氏は十八日朝の連絡船で釜山に上陸在釜知己の出迎へを受け府廳を訪問の上九時十分發で北京に向つたが兩氏は語る

關稅會議の內容は蓋を開けて見た上でなければ何んともお話しのしやうもない自分等は會議の席上に列する丈で矢面に立つのでないから何も語る事は無いのであるが又會議は何日迄かゝるかに就ても相手が支那で相手の態度次第で如何にでもなる何しろ日本に取つては極めて重大な結果を齎す問題だけに接渉に苦心を要するは勿論であるが萬事は臨機應變で善處せねばならぬ道を待つてお話し致さうと努めて要點を外し北行した

# 平壤の十四機 空中分列式

## 假想敵を擊破しつゝ南下し 大田の觀兵式に參加

【平壤電話】來る廿四日から第二十師團の秋季機動演習に參加する平壤飛行第六聯隊では十五日から十一日迄大田附近に於ける五日間の機動演習に參加し廿四日より廿八日に至る五日間野外の空中に出動し十一月二日大田附近における

### 國境を

越え京畿道を

沿ひ南下し平壤飛行隊及兵器隊の最も重要なる戰鬪を經て更に釜山及び龍海灣方面より侵入したる敵の空軍と合して大邱戰に京城市街を襲はんとする計畫を探知し飛行聯隊は其戰力を二個大隊の飛行機を以て先づ新義州方面から侵入した敵の空軍を撃滅に數し之を漢江以北に迎へ擊退し敵の目的を打ち破るの擧に出で首都を

### 防禦機

を備へ其主力を擧げて釜山方面から侵入の敵機を擊退すべく陸上部隊は十七日釜山に着陸し京城市街の上空に於て敵の機體を撃退すべく待機しつゝ敵機の襲來するを待つて居る十九日より廿一日の間に於て二ヶ中隊の大隊編成の十四機は機翼を連ねて飛行し途中二手に分れ七機は群山に七機は鳥致院に各着陸

### 觀兵式

に參加する爲め鳥致院の七機は三十日群山に向ひ二日の觀兵式には十四機より成る機隊は其威力を示して太田に飛行し空中分列式を行ひ同日は群山に歸り三日の京城に歸る豫定である

# 知事更迭

## 閣議で決定す

【東京電報】十七日の持廻り閣議で左の如く地方長官の更迭が決定し今明日中に正式發表ある筈

任新潟縣知事（一等） 山口縣知事 三松武夫

任山口縣知事（二等） 北海道內務部長 大森吉五郎

任北海道內務部長（二等） 東京府內務部長 百濟文輔

依願免本官 新潟縣知事 小原新三

# 勅使退城

朝鮮神宮鎮座祭のため參向あられた勅使、伏見宮貞愛親王殿下は十八日午前十時發列車で歸任した

# 鮮米增殖計畫

## 愈よ實現されん

### 內地募債は困難なので 一部外債募集認可か

【東京電報】朝鮮總督府計畫の鮮米增殖計畫である三億圓の巨費で十ヶ年計畫、三十五萬町步の耕地開墾灌漑改良事業は完成の曉は約九百萬石の鮮米を增收し鮮內食糧の充實を得るもので右計畫は具體化せんとしつゝあり、總督府では十五萬町步を擇んで銀行地方自治團體が十萬町步の開墾を引受け事業の進捗を豫定であるが之が經費は非常に巨額に上るので內閣は公債に依らしめず大部分は東拓の社債に依らしむべきも斯かる巨額の內地募債は困難なのでその一部は外債に依るに至るべく政府でも外米輸入防止（現在約一億圓內外の輸入）の爲め將來有利なるを認め外債募集を認可すべく之が實現期は明年度たらんと觀測さる

# 關稅會議を前に 南支刻々危ふし

## 內亂になつたら 會議はお流れ說頻りに傳る

【北京十六日發電】浙江軍上海占領以來孫傳芳の奉天派追出しの旗幟を揭げんとしてある際して奉天軍は漢口方面とも連絡あるものゝ如く吳佩孚氏は近く漢口に出で其總指揮に任ずることゝなり居り一方閻錫山氏は戰鬪參加を理由に容易に起たず、奉天派は攻擊の鋒を避くる爲め江蘇の北部に引揚げたが之は河南を經ての後援山を討たんとする戰略なるものゝ如く政局は危殆を告げてゐる。一方關稅會議は內亂となれば中止されやうとの說専ら傳へられてゐる

# 南京を陥れ 獨立宣言

## 孫傳芳派の參謀盧英氏語る

【上海十七日發電】北站なる第二路司令部に孫派の譚光瓊司令を訪へば氏の參謀盧英氏、代つて語る孫傳芳將軍は十六日夜半嘉興に來り蘇軍を謝司令に委ね十七日朝杭州に歸つた、我軍の目的は南京占領にあり、目下蘇州を陥れて、着々進軍しつゝあり、第一旅司令盧香亭氏は既に宜興を陥れ徐州に迫みつゝあれば近日後には南京を陥れ獨立を宣言する筈である

# 奉天派の密議

## 對時局態度を決定

【奉天十七日發電】去る十三日上海から何豐林氏來奉作霖氏と會談を重ねたが、今日楊宇霆氏から來電に折衝案が各軍と關稅會議の態度を決する筈である。前奉天派の對時局態度は明かに表明され十七日も張作霖の意志が傳はつたが張作霖氏は此際關稅會議を前に控へて居ること

# 張作霖一人を討つが目的

## 奉天派を痛罵した 孫傳芳の通電

【本社北京特電】孫傳芳は十六日付で段執政初め全國軍民長官に宛左の意味の通電を發した「昨年永久平和の爲め上海に駐兵すべからずとの政府の命令に依り自分は率先撤兵した、然るに相手は其虛に乘じて兵を引入れ治安維持を名として權勢を私したが政府は見ぬ振りをしてゐる。

# 孫に歸任を命ず

## 時局を憂ふる段執政

【本社北京特電】段祺瑞は十六日附け張作霖氏に對し電報を發したが張作霖氏は十六日奉天を占領した孫軍に對し元の駐地に返るべく命令を發した（十七日發）

自分が職を一身に負はんとするのは戰爭の禍ひから國家を避けしめ奉天派の中に大義名分を取るのと張宗昌の部下なる張作霖一人を討たんとするのは敢て他意あるに非ず目的は永久平和にあるのみと結んでゐる（十七日發）

上海を占領した孫傳芳

# 條約成立して

## 保障會議幕を引く

【ロカルノ十六日發電】保障會議は十六日午後七時卅分に至つて全部七ヶ條の條約を成立せしめて散會した

# 何も根據がない 忠南道廳移轉說

## 移轉運動は無益の沙汰と 藤原總督秘書官語る

忠南道廳移轉問題につき太田より陳情委員を派遣するとか或は政治論から本府に陳情書や陳情員を出すとか運動に熱中してゐるが右に對し藤原秘書官は總督の意を體し語りて曰く

太田と鳥致院とが道廳移轉問題について運動してゐるが何の根據によつて騷いで居るのか判らぬ傳へられてゐる道廳移轉問題は全く風說に過ぎない當局に於ては該問題に對しては過去に於ても現在でも考慮しては居らぬ。斯様な問題に貴重な時間と經費とを費すは徒勞である。夫よりもその時間と經費とを以て各地方の開發に盡して貰ひたいものである

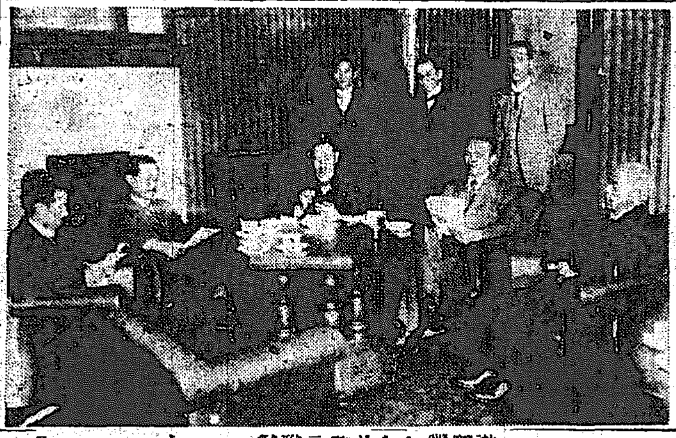

店頭飾審員協議會

# 榮冠は二商店に

## 金賞を得た夏川と丁子屋

### 銀賞四軒、銅賞十二軒入選

#### 本社店頭飾競技審查發表

朝鮮神宮鎮座記念の本社主催店頭飾競技會は各方面の大歡迎裡に開催された、各參加商店が趣向をこらした店頭飾に飾窓は燦たる光彩を放ち行人の眼をそばだてゝゐるが本社より之が審査を依囑した審査長京城高工校長工學博士三山喜三郞氏を始め牧山技師、藤島山形兩教授同殖產局陳列館中村龍一氏の各審査員は十五日より十七日に亘り一々詳細に審査を行ひ十七日午後三時本社樓上に於て最後の審査會を開き三山審査長並に當部議定長各審査員立會の下に各審査員の參加商店六十五軒に對する個別的批評及び採點をなした採點法は各審査員が優秀と認めたるを非點とし五審査員の合計點を採點の結果左の如き成績を以て優良店頭飾は當選の榮譽をかちえたのである

## 金賞

| | | |
|---|---|---|
| 九十四點 | 本町一丁目 | 夏川小間物店 |
| 九十點 | 南大門通二丁目 | 丁字屋洋服店 |

## 銀賞

| | | |
|---|---|---|
| 八七點 | 本町二丁目 | 丸一吳服店 |
| 七九點 | 本町一丁目 | 三越吳服店 |
| 七七點 | 本町一丁目 | 株式會社明治屋 |

## 銅賞

| | | |
|---|---|---|
| 七三點 | 本町二丁目 | 貴生堂藥房 |
| 七二點 | 本町二丁目 | 大網吳服店 |
| 七〇點 | 本町二丁目 | ちょぶや吳服店 |
| 七〇點 | 本町三丁目 | 丸英吳服店 |
| 六八點 | 本町一丁目 | 三中井吳服店 |
| 六八點 | 本町二丁目 | 京城電氣株式會社 |
| 六八點 | 本町一丁目 | 日の丸小間物店 |

## 褒狀

| | | |
|---|---|---|
| 六六點 | 本町二丁目 | ウサギモスリン店 |
| 六六點 | 明治町二丁目 | 尾崎屋毛糸店 |
| 六五點 | 明治町二丁目 | 宮尾洋品店 |
| 六四點 | 本町二丁目 | 福井物產商會 |
| 六四點 | 明治町二丁目 | 淺川額緣店 |
| 六三點 | 本町二丁目 | 田中時計店 |
| 六一點 | 明治町二丁目 | 木村屋パン店 |
| 六〇點 | 本町一丁目 | まからん屋 |
| 五九點 | 本町二丁目 | 小林吳服店 |
| 五八點 | 本町一丁目 | やま玉足袋店 |
| 五八點 | 本町一丁目 | 本城屋 |
| 五六點 | 本町一丁目 | 平田百貨店 |

# 審查評

## 三山、牧山、藤島 山形中村氏合評

**夏川吳服店** 總ての點が好い、いつも手數をかけず、簡單にうまく、明るくしてゐる、京城のやうな外來客の多い處では始終飾りを變化さす必要がある、餘りに凝らないで輕く客の目をひきつける、正札をつけてゐるのも好い、色の組との點も好く出來てゐる

**丁子屋洋服店** 努力はしてゐない、バックの色彩丈けである、天井はワイヤーを張つてゐる、箱の帽子であれ丈け多數の神官を想起させる餘意を採る、あれ丈けの帽子でそれを表象した點は手際で理想的である

**丸一吳服店** 伊勢神宮を作つてゐるが、新たに神宮にしたかつた、獨創味はないが大祭氣分を現した、吳服と神宮とを思はせる點がよい、金をかけ過ぎてゐるやうな所があるがそれは好ましくない

**三越吳服店** それほどに思はぬ、中の二つの飾りが失敗である、錦繡風に日の丸とシルクハットは面白い三越の商品を聯想するやうな特殊な思案がない

**明治屋** いつものよりは失敗である、下の點が失敗である

**丸英吳服店** バックが目立つ丈けである（この丸英吳服店の審査には審査員の間に可なりに問題になつた）

# 七曜の劍（六十八）

渡邊默禪 作

お靜の耳は二人の密語を聞くことに注意を集中されてゐたので、異常に緊張になつてゐた。その尖つた神經がかすめて、何處ともなく草履れのやうな幽な足音と、幽かに觸れるやうな低い話聲とが聞えたが、極めて淡い感覺だつたので始めのうちは氣がつかなかつた。心は只、陰翳に籠り泣く母と、それを慰めてゐる鋼平次の下に引きつけられて、自分も泣き出したいやうな遣る瀬のない氣分のうちに、良人が遠なく生存してゐるといふ復活の大きな悅びを混ぜて、明暗二様の世界に夢の樣な想ひをさまよはしてゐたのであつた。

やがて、そのうちに、闇に慣れた瞳の力は、次第に部屋の中の物影を見分け得るやうになつた―それも朧げな輪廓を見られるだけの程度だつたけれども―。ふと右の方を振返つた刹那彼女はぎようとして全身をうごかした、長持の蓋は可なりの角度に持上げられてゐた。その下にあらはれた二つの光物、それは眼、眼だつた。黑い物はたしかに覆面の頭巾へ―正く人間の顏。人間が長持の中に―いや、長持の衣物はいつか人間に化けて、底からぬつと首が突出てゐるのである。

『おやツ！』

思はず叫ばうとして出かゝつた叫びをぐつと吞み殺して、張り切れるやうに瞠つた目で、いつまでもじつと睨みつけた。右の手は無意識に懷の懷劍にかゝつてゐた。

と、長持の眼もふいと此方を睨んだ。眠ると、共に同じやうに惘然としてスーと首をすくめた。怨はスルリと落ちた。落ちる途端にガタンと鳴つた。慌てゝ心の鎧―

『曲者ツ』

お靜は猛然と起きた。起した膝をすぐと長持の蓋に乘しかけさせて、懷劍をきらりと拔いた。

『お母さま、お母さま。曲者、曲者が這入りました。曲者でございます』

口早に叫ぶ。その聲は賊にとつての一大恐怖だつたであらう。急に飛び出して逃げやうとする賊、結束に覆面の小男。いきなり刃を拔いてパッと斬りつけた閃光の下から、幾江は飛びのいて壁際へくるくる。賊はよろよろと押切に踏込んで來る。その背後から鋼平次が無闇と肘を伸ばして頸首を捉へた。が、忽ちに、賊は、その手を振り拂つて、正面から迫つて來る幾江の足に斬込んだ。その刀を幾江は鋸返しに跳びのけ、エッといふ聲もろとも、賊の急所に眼にも止らぬ一突、ウンといつて卒倒したところへ、隙さず鋼平次が飛び掛つてぎゆう〳〵と雙手を縛して了つた。賊はもう氣絕して、ぐつたりとなつてゐた。

『いや、お見事〳〵。さすがはの

お靜の努力、長持の蓋をバタリ〳〵と幾度も突きあげたが、お靜は賊をかけたまゝ懷劍を振りかざし、賊にきれたら只一突と身構へてゐる。

まつたく暗にかゝつた賊。

幾江はさつと開いた、押入から鋼平次、つとはり込んだのが幾江は小脇刀を腰にかい込み、片手に雪洞をかざして這入つて來た。

『賊か。曲者ちやとい。何處にゐる』

『はい。この長持のなかに潛れて居ります。先刻からお二人さまのお話を……』

『立ち聞いたといふのか。む』

幾江は頷いて、雪洞を鋼平次の手に渡してから、『殺しるとはない。さ、出さ』

『はい』

お靜の聲がふけりと長持から離れた瞬間、パッと躍ね出て猛然と躍り出したのが、

# 對山錄

關稅會議の談判で、中支また騷亂、とはチトさびし過ぎる。騷れる獅子も斯う身中の蟲がうるさいでは段執政がいくら「永久平和を擁護」しても追付かぬ。

◇

奧羽宇が混雜の七三といふ所から七ツ上る。奉天派聯軍が近く正體を見る。それから吳佩孚がだんびらを振り廻す。この芝居は「明日」にならぬと閉幕ない。

◇

『明日』といへば支那位『明日』を持つた國もない。『昨日』も永かつたが『明日』も永い。御隠居樂に氣の短い日本人があつて何か先に願ひを切らす。

◇

しびれは切れても日本と支那との因緣は切れない。總府當局も見たやうに大部分の國民が國民革命で居ることは今度の關稅會議にはゆるされますまい。

◇

といつて、支那通り、支那通ひその他自稱他稱の支那通がわつしよい〳〵出かけられては誰が困くてまじめな見物が困る。總それ日本征君かへきえきするのみならんやだ。

◇

關稅會議委員に朝鮮關係官は任命されぬ。相かはらず中央政府の隔離振りには實に驚き易する。

天氣豫報（十九日）

曇後晴

| 溫度 | |
|---|---|
| 十八日正午 | （最高一八、六）一六、六 |
| 十七日最低 | （最低四、九）五、七 |

本日四頁

洋食の十屋 京城本町二 電話一六〇二

# 五萬五千圓持逃げの 殖銀行員捕はる

## 三等車の隅で暗號文字の走り書から列車刑事に睨まれ けさ京城に護送

【新義州電話】殖産銀行本店出納係雇吉田實松（二七）が十六日夕刻殖銀出納係として支店に現送する現金十三萬五千圓中五萬五千圓を抜き取り拐帶逃走したが吉田は翌十七日午後九時新義州驛着新義州通過滿洲に向ふ

**列車中** で列車乘込刑事能井田高彥氏の爲に逮捕された新義州署では同夜十時四十分發京城行特急で護送手配中の京城本町署に護送したが逮捕する迄の顛末を聞くと云ふである同井田刑事は同列車に乘込み三等車の一隅に暗號の文字を走り書した紙片を手にして熱心に目讀みしてゐる男を發見した

**件の男** の服裝は紺セルの背廣からセルのオーバー帽子も新調であり加ふるに列車に乘る不安であつたか頻りに時間を氣にしてゐると睨めば顏色が變り遂に被拐帶犯人なる事を自白した此の書類は一昨夜龍山の[illegible]勘定書で[illegible]五十二圓で[illegible]

**實直に** 働いて相當信用をかち得てゐた男だがフトした出來心から斯ふした大それた事を企てたとの事で其他の原因動機は一切語らず只盗んだ金は同夜京城の某所に二萬五千圓を隱し殘り五千圓を懷中して同夜行で奉天に向ふ途中平壤に下車し大同旅館の一室で更に四千五百圓を隱匿し殘金三百餘圓を懷にして十七日午後の列車で奉天行きに乘込んだものと判明した尚同人の所持品は只手帳と暗號用紙のみで自白してゐるは拐帶金の隱匿場所の詮議であるが何しろ翌日直に取押へられた事とて

**廿圓程** しか費消してゐなかつたといふ、因に本町署は十八日同井田刑事が護送した犯人同道直ちに大金隱匿現場に臨檢した。

# 苦學して 給仕から昇級

## 實松を杖柱と頼つてゐた老母の嘆き

殖銀の五萬五千圓拐帶犯人吉田實松は十八日朝京城驛着列車で護送され本町署司法係の見張部屋に收容されたが自動車に乘られて午前十一時四十分本町署に到着、實松は途中顏色も變へずに自動車から第八十號の留置室に入れた、實松は茶中折帽子にネズミ色のスコッチ服を着用し色白な優男の容貌でひどく蒼ざめながら自動車より刑事に引かれたが之を監送する現場係刑事や刑事も無言で悲痛な洋服のボタンを取外したまゝなりであつた、大和町二ノ一七ノ二二には實松の老父母と嫁入先から病氣保養の爲め歸つて來てゐる姉の三人がゐた、陋屋な店先に老母などを並べてある狹い店先に老母がこじり出て來て涙ながらに『實松は小學校を出まして十四歳の時殖銀に入り給仕を働きながら普通に通ひ昨年四月行員に引立てられました實松の兄に居之助といふのがゐますが之は只今何處にゐるかも判りません、實松は兄とは違ひ至つて温なしく之迄夜更して歸るやうなことゝて一度もなかつたのですが十六日朝平素の通り家を出たきり夜になつても歸つて來ないのでどうしたのかと案じて居りました所昨日銀行から御知らせがありましたので夢かと驚き途方に暮れてゐるので才若氣の至りとは申へ本當に大それた事をしました、あれを失ひましたら私等は今後どうなりますやら……』と語り涙にむせんでゐるは哀な憐れであつた

# 秋田の 攝政宮

## 火矢に與からせ給ふ

【秋田電報】攝政宮殿下には十七日御豐食後秋田中學、縣畜産組合等に御成りありそれより高清水公園にて火矢を御覽遊ばされたが火を含んだ矢が弓を離れて城に命中し火災を起すと與からせ給ひ夜は長野縣知事以下各功勞者を御行在所に召されて陪食を賜はり御就寢後は殿下の御土産など御自ら御選びになり十八日朝上野驛で御名代の御資格を以て仙臺大本營にはせ向はれた

# 仁王山の岩陰に 五萬圓の札束

## 無事殖銀の手に返る

吉田實松は五萬五千圓を拐帶後密かに西大門刑務所裏仁王山の絶頂に登り岩陰に五萬圓を隱匿し五千圓を懷中して同夜京城發列車で滿洲に向け逃走したもので實松の自白に依り警察では直に實松を同行し自動車にて現場に至り探がした所まだ誰もふれなく岩陰に五萬圓の札束がかくしてあつたので之は直に銀行に返したが事件の裏に或は共犯者か糸を手ぐる黒幕があるのではないかと警察では目下取調べてゐる

# 神宮の 繪葉書

## 一日四千圓 内外の賣行……

朝鮮神宮表參道には有志露店外十數軒で六枚一組十五錢の繪葉書を發賣してゐるが好個の記念なのを一人五六圓宛求め去るもの多く、同店で一日二萬五千組三千七百五十圓內外は賣れてゐると、子供等には單に玩具等が歡迎されるがこれなども一日一千圓はあると

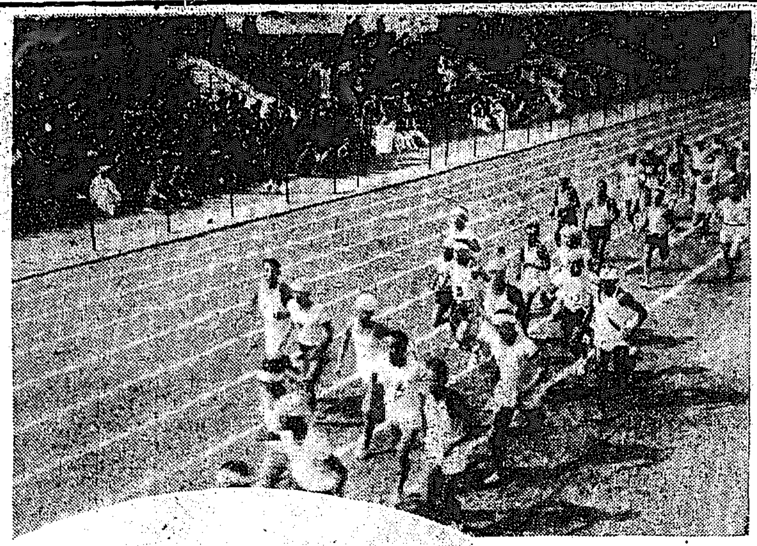

**神宮競技畫報** （上）一萬米決勝 （下左）走高跳決勝（一等金永洛選手のフイニツシユ） （下右）四百米リレー決勝一著鐵道綱干選手ゴールに入る

# お旅所から 無事お歸り

## 京城神社神輿の拜觀者 沿道に垣を作る

龍山旅所に一泊された京城神社御神輿は十八日午前八時一同警固、奏樂のうちに神饌を獻じ祝詞奏上後玉串を奉りて拜禮し參列者順次玉串を奉りて拜禮し奏樂のうちに神饌を撤して午前九時半御旅所を出發、龍山通り新龍山郵便局前、龍山停車場、鐵道倶樂部前、電車通を經、借行社前より三角地に出で京龍館前に出で、岡崎町、古市町を經て、正午本社前に御休憩になつたが沿道到る處この御渡御を拜せんとする群衆堵をなし非常な混雜を呈しながら午後一時半再び御出發、黄金町通、旭町、櫻井町、若草町、黄金町東四丁目本町通の各町を巡幸され午後六時に御還

# 皇后宮より賜る 皇孫の御産衣

## 羽二重のすゞし絹を 大奥裁縫所で謹製

【東京電話】東宮妃殿下には最近極めて御順調なる御經過で東宮御所では畏きあたりの御內意を受け御出産前後の御準備萬遺漏なく整ひひたすら妃殿下の御安かれと祈つてゐる、御懷妊御出産後七日目の御命名式當日皇后宮より皇孫殿下に對し御產衣一襲を賜はる筈で大奧の裁縫所で御調製中の御產衣はすゞし絹と稱する羽二重で作り背中及肩袖には紋章の代りに松に鶴の模樣を縫取つたものであると

# 掉尾の 大賑ひ

## 大鳥居の附近は非常な混雜

朝鮮神宮大祭三日目なる十八日は好晴快晴で恰も日曜日のこととて朝來參詣者殺到し神社前の大鳥居は表、裏兩參道よりする參拜者で一杯になつて居る正午近くになれば京城神社御神輿の還御をお迎へする爲めに市內各町洞の山車、數多御輿等陸續表參道よりエイノ〜と登して參き上り大鳥居下から引返し大鳥居附近は非常な混雜をした一御、齋主以下の手に依つて還御祭を執り行はれた

# 仁川でよく 聽えた 京日ニユース

【仁川電話】仁川では十七日午後一時より三時まで一回、同六時より八時まで一回、[illegible]及び龍川ラヂオ店、發明作品寛店に設置をラヂオ聽取器を据付けて京日ニユースの一般公開を試みたが成績非常に宜しく聽取器の前は人の山を築き何れも敵に打たれ身動きもせずに聞きほれて居た

# 頭を丸めた 女の死體

## 山中で發見

【釜山特電】十七日午後三時頃釜山大新町から東萊郡沙上面に越す山中に廿四五歳の鮮女の死體を發見し釜山署で檢視の結果死後二日を經過したもの如く斷髪して居るが何者とも判明せず死因にも疑はしき點があるので同署で搜査中

# 奉祝催しの 人氣投票

## 十九日締切

十八日大祭四日目に本社を訪れた奉祝の催し物餘興行列は左の通りであります。花屋臺其他催し物の人氣投票用紙は欄外に刷り込んであります。十九日中にお送りを願ひます

▲長崎縣人會の蛇踊卅名▲三番代表五名▲黄金町二丁目六十名▲資金町三丁目六十名▲苑南洞小供連五十名▲南山町三丁目六十名▲本町一丁目小供連六十名同二百名▲本町二丁目同百五十名同八十名▲本町三丁目同四十名▲旭町一二百五十名▲櫻井町一百五十名▲永樂町二丁目七十名▲旭町二三丁目小供連五十名屋臺十七名▲明治町小供屋臺十三名▲プラント文具商井地次八十名▲吉野町一丁目六十名▲若草町小供連六十名▲鐵道官舍小供連五十名

# いわし一樽 二圓の相場

## 北鮮で毎日九千樽とれる

【淸津特電】咸北沿岸の鰯漁は昨日漁大漁で五千樽、雄基二千樽、城津二千樽が獲れ相場は一樽二圓內外なるも之れを滿車に運び來ると目方の減ずるのと運賃との關係で城津近海の三箇所に群集し其他の漁場は寂涼である三地方の漁獲は毎日三圓二三十錢である

# 迷ひ子

## 八名兩警察署で保護中

十七日は朝鮮神宮大祭日と京城神社御渡御の日と重なつたので府內は近郊からの見物人で未曾有の雜踏を呈したがこの雜踏にまぎれ保護者からはぐれ迷ひ子となり西大門署に保護中のものは士黒の周衣に下赤のパンツをはいた住所不詳の大植（七ツ）水原郡以下不詳金靈根の四女音全（三）[illegible]龍山署に保護中の者は[illegible]の長女[illegible]（七ツ）[illegible]五名で龍山署に保護中の者は[illegible]の注意を怠らなかつた爲で警察[illegible]き現象である

# 三日間で 二萬圓

## 新町遊廓の揚高

新町遊廓の十六、十七の兩日に於ける揚高は流石に平素の三四倍に達し近頃にない賑ひ方である十六日は五千二百四十圓、十七日は七千九百八十圓で十八日も六、七千圓を下るまい見當だ

# 腦に致命傷

## 留置場の頓死男

本町署の留置場で頓死した府內旭町一〇二朴仁植（二）の死體は十七日田中丸醫師の執刀解剖の結果同人と喧嘩した被疑者の暴行による腦に致命傷を蒙つたものであること判明したので更に之は傷害致死罪で本町署に於て取調べ中

# 地方のお客 きのふ一萬

## 新京城驛三日間の 降客二萬三千六百餘

本社が神宮大祭を奉祝のため十五日より十八日まで四日間の京城驛降車人員の豫想投票を募集した所各方面の歡迎を受け豫想投票の總數は三萬から四萬の大多數にのぼるものゝやうであるが第三日目なる十七日の降車總人員は恰も祭日のこととて急に激增して一萬を突破し實に一萬九百四十八名の多きに達し十五日以來の降車總人員は二萬三千六百七十八名に達した、最終日である十八日も日曜日のことゝて非常なる雜踏が豫想されてゐるが之を十八日までの豫想を以てすれば先づ四日間のうちにあるものゝやうである、本社では十八日の降車人員を調査しそれ〜當選を決定する筈である

**本社見學** 釜山中學校生徒四十五名は修學旅行に引率され十八日來社、又海軍燃料廠平壤鑛業所員十一名も同日本社を見學した。

# 一萬米で三着まで 朝鮮記錄を破る

## 好天氣に惠まれた神宮競技 第三日の優勝戰

トラツク、フヰルドの競技第三日目も惠まれたる絶好の日和で朗らかな晴れはあざやかなトラツクの白線に朗かな輝きを見せて今日の晴ある大會を祝福するかと見え、午前八時前より續々と入場した今日の決勝戰に臨む選手等は連戰に疲勞の色も見せず必勝の意氣を眉宇に示して各々輕い練習を始める又此の晴ある戰ひを見んものと集まる觀衆は續々としてスタンドを埋め、九時第三日の皮切りとして開始された百メートル第三豫選に見入つてゐる。此の輝かしき晴れの大會の優勝者に贈るべき賞杯は荘嚴なる[illegible]に黄金色の錦をとつたと十數個の銀色鮮やかな大小カップとは朝の陽光に輝きながら場內に飾られて選手の決定を待つものゝ如く見えてゐる貴賓席には[illegible]長や宮廷に[illegible]等の顏が早くから見受けられた

### トラツク

**百米第三豫選**（一般）

A組一著田中陣（京城）十一秒五分の四▲二著矢野賢次（鐵信）▲三著李根珍（新義州）B組一著李進勳（徽文）十二秒▲二著松岡昌一（鐵道）▲三著河合勇（高工）

**百米決勝**（女子普通科）

一著藤宮々子（錦路）十五秒五分の四▲二著小村明子（南大門）▲三著中光代（錦路）

**四百米第二豫選**（一般）

A組一著副田誠之助（鐵道）五十七秒五分の二▲二著岡武濟（大邱）▲三著田命植（清州）

B組一著鍋井隆雄（鐵道）五十九秒五分の一▲二著金景鉉（京師）

C組一著李榮錄（延禧）五十六秒▲二著勝丸喜代雄（仁川）▲三著崔錫烈（徽正）

D組一著北島興（清州）五十七秒五分の一▲二著金千龍雄（新義州）▲三著金長律（徽正）▲三著柳忠行（高普）

**千五百米第二豫選**（一般）

A組一著崔道興（新義州）四分四十八秒五分の二▲二著秋山哲太（京師）▲三著金錫李（緣野）朝鮮記錄保持者梁錫翊竹三郎は落ちた

B組一著梁燦格（徽正）四分五十六秒五分の三▲二著朴寅一（槿海）▲三著洪思洪（培材）

**四百米リレー決勝**（普通女子）

一著東大門チーム（北澤、谷岡、野村、浦井）一分四秒五分の三▲二著大門一分八秒▲三著仁川チームはコース違犯でオミツトさる

**四百米リレー決勝**（高等女子）

一著京城女子一分五秒▲二著龍山女一分七秒五分の一

**四百米リレー豫選**（一般）

A組一著鐵道チーム四十八秒五分の三▲二著一高普B組一著エイオソチーム四十八秒五分の二▲二著釜山商業

**一萬米決勝**（一般）

一著此本良藏（京城）三十五分廿三秒▲二著梁燦格（徽正）卅五分卅秒▲三著尹順昌（開城）卅七分四十五秒五分の二▲五著文判甫（錦海）三著までいづれも朝鮮記錄卅六分を破る

**一萬米決勝**（靑年）

一著佐藤信一（京城）四十一分四十三秒五分の三▲二著岡井洛（京城）四十二分十二秒▲三著田村春太郎四十二分卅一秒

選手飯田十を越え此の日の呼物である八周位まで先本、梁、尹、文の順で進み十周目は此本、梁、尹の三人が文を二百米近く引きはなし十三周目も形勢變らず十五周目の頃は六十米四巻の文は五百米近く引きはなされた十八周半より此本先頭を切り盛んな聲援に應じ物凄いラストを利かし始め梁も格を保ち十七日の五千にラストを送らして胸一つの差で敗れた梁の雪辱に美しい滿場の觀衆は熱狂し[illegible]

**四百米リレー決勝**（高女）

一著元山（國月、戶井、佐伯、池田）五十七秒五分の三▲二著第一、▲二著とも朝鮮記錄五十八秒を破る

**五十米決勝**（高等女子）

一著津村實子（八秒）▲二著石井キヨ（八秒五分の一）▲三著磯谷傲子

**五十米決勝**（尋女）

一著小林明子（南大門）七秒五分の四▲二著北澤花枝（東大門）（八秒五分の一）▲三著山村絹子（櫻井）八秒五分の二

**五十米決勝**（普校女子）

一著李樂分（進明）（八秒）▲二著李甲俊（京城女子）（八秒五分の二）▲三著林虎福（開城）

**二百米決勝**（尋常男子）

一著渡邊厚（東大門）（三十二秒）▲二著我孫子正直（櫻井）三十二秒五分の二▲三著中山登二（日出）三十二秒五分の四

**二百米第三豫選**（一般）

A組一著田中陣（京城）（二十五秒）▲二著李進勳（徽文）▲三著久光茂（京師）B組一著松岡昌一（鐵道）（廿五秒）▲二著鶴島健一（京商）▲三著坂口正治（鐵道）

**四百米リレー決勝**（尋常男子）

一著日出チーム（大橋邦須、佐野、野戸）五十九秒五分ノ二▲二著南大門チーム▲三著東大門チーム

**八百米リレー決勝**（靑年）

一著京城府（細干、田中、吉田、坂口）一分三十九秒五分の三▲二著錦海チーム一分四十五秒五分ノ一

### フヰルド

**ハンマー投**（十六磅）

一等伊藤時次郎（京師）二二米九四（朝鮮新記錄）二等泉淺次郎（京師）二一米二二

**走幅跳**（普通學校）

一等金益光（附普）四米二四、二等安文慶（娘普）四米二二、三等白南京（舟橋）四米一三

**バレーボール**（女子決勝）

第二高女對仁川高女

仁川 二 一 三 三 ー 二 四 第二高女

十時十分開始十一時十五分終止第二肉薄して一時は接戰を演じたが仁川役け憂々と勝を加へて優勝の栄を攫ふ。

**走高跳**

▲一等金永洛（開城）一米六一▲二等龐勳衍（京中）一米六一▲三等劉鶴南（徽正）一米五〇

**砲丸投**（尋常小學）

一等大和田雅樹（櫻井）七米六〇▲二等合志正男（櫻井）七米五四▲三等久保田榮次郎（櫻井）七米二二

**砲丸投**（高等小學）

一等南谷明（附高）七米九二▲二等大脇順（附高）七米七三▲三等神宮京（附高）六米五四

**槍投**

一等古川準（京師）四二米五四▲二等佐野正八（高普）四〇米三七▲三等劉鎬哲（開城高普）四〇米一四

**籠球決勝** 第二高女勝

第二高女 11 ― 4 第一高女
7 ― 11

第一高女は後半に於て優勝を示したが前半に於ける敗け方が大きかつた爲めに惜しいに努力の効無く惜敗した。

# 三菱對鐵道 野球決勝戰

## 觀衆の熱狂裡に 戰ひの幕切て落さる

第一回神宮競技大會の晴れの野球優勝戰は十八日午後一時十五分より三菱倶樂部對鐵道局によつて行はれた、三菱倶樂部は前日の準優勝戰に於て南鮮の雄全大邱軍を六A對二で一蹴した強敵で、鐵道局は半島に於て傳統的に覇權を握る老練の強者である。兩軍選手は今日の優勝を獲得せんものと腕が鳴り意氣にも緊張し必勝の意氣を示した。觀衆は正午頃より此晴れの優勝戰を見んものとトラツクや庭球場よりなだれを打つて殺到し午後一時にはメインスタンド及顧覽スタンドを八分通りまで埋めた。かくて滿場の觀衆の視線に午後一時十五分九中球審のプレーに戰ひの幕は切つて落された。

# 5A對2 鐵道軍優勝

## 兼二浦軍惜敗

神宮競技の大呼物である野球戰は三菱軍は第一回戰大邱と大接戰し次いで三菱軍は兼二浦軍と優勝戰を行ひ最後の決勝戰に於て鐵道軍と相對峙したが鐵道軍は一回戰に不戰となり二回戰は兼二浦を破つて決勝戰に臨み兩軍の試合をなし餘裕綽々として遂に五A對二で兼二浦軍を破り優勝した

# 試合經過

第一回 三菱片田右翼へ飛球を飛ばし[illegible]へんとしたが及ばず[illegible]遊して三菱側[illegible]パントヒットに[illegible]投併、柏原（死）の中[illegible]片田生還、勝明二點を[illegible]菱軍の實債揚る。吉[illegible]

第二回 三菱[illegible]四球を利したが[illegible]小西綱干投併、長出[illegible]壘に封殺、[illegible]たが片田投前に[illegible]右翼前の直球安打に[illegible]飛打に二進、[illegible]

第三回 三菱吉三[illegible]（守）右翼後方に[illegible]飛ばしたが[illegible]乾）三振▲鐵道[illegible]長田遊失小西右翼越の絶好の三壘打を[illegible]して長田生還[illegible]西三盗に[illegible]零敗）

第四回 三菱吉田[illegible]打、三盗、杉田の[illegible]田の犧打に吉田還[illegible]鐵道勝底遊失[illegible]バンドヒットに[illegible]好機到來したが[illegible]れ、大井の一直に[illegible]して得點せず（三[illegible]）

第五回 （大井ブレー[illegible]）三菱松尾三振、[illegible]間安打に出たが[illegible]田二盗[illegible]球に出たが柏原（[illegible]）む▲鐵道鍋[illegible]今岡の左前テキサ[illegible]續いて本盗[illegible]三振、小西の遊[illegible]還綱十絶好の中越三壘打を打つて小西生還滿場歡呼して此[illegible]ず續いて捕手の[illegible]り藤[illegible]左前安打、[illegible]打に續き能[illegible]に封殺さる（三零[illegible]）

第六回 三菱吉田[illegible]球池田中飛、田村[illegible]田三進したが松[illegible]井一飛鍋島三振、今[illegible]零敗）

第七回 三菱片田[illegible]柏原（守）一[illegible]二間安打（此の時柏原[illegible]一トに立つ）捕手の[illegible]小西の二飛に長田[illegible]前に飛ばしテキサスと[illegible]吉田後前になつて[illegible]三壘に刺さる（兩軍零[illegible]）

第八回 三菱柏原（[illegible]）失、吉田遊三振[illegible]手の一飛▲鐵道[illegible]成らず杉田の遊[illegible]れて二死となり松[illegible]ゝ刺さる▲鐵道[illegible]遊左失に[illegible]に[illegible]長間三盗ならず[illegible]三振（三零[illegible]）

第九回 （三菱零[illegible]）

# 硬式庭球 復試合

## 佐賀矢野優勝

神宮競技大會硬式庭球ダブルス戰は十八日午前八時半開始、復試合は結局殘り二組となり大接戰を演じ中川組最初セットを取りしたが後稍ね次第よく三セットを連取し遂に佐賀組優勝した。

**優勝戰**

高商（岡谷・平山）3-6 0-6 鐵道（佐藤・矢野）
光州（渡邊・磯井）1-6 1-6 鐵道（中川）

佐賀（矢野）6-2 6-2 6-2 8-6 5-7 宮中・田川

神宮競技（二日）（前號の續き）疲勞の色を見せたが適師の乘ずる隙にも至らず堂々と勝つ是に依つてバスケツトボールは女子が第一▲二等伊藤時次郎（京師）三一米二九▲二等古川準[illegible]

圓盤投（一般）[illegible]

百米決勝（男子普科）一著山田部正一（南大門）十四秒五分の一▲二著大橋[illegible]（日出）▲

百米決勝（普通學校女子）一著李粟分（進明）十五秒[illegible]

分でトラツク第一日は終了した

弓術競技會 新義州の難田氏第一位を占めたが以下成績左の如し[illegible]

岐阜の[illegible]

町名 店名 種類

以下號外

……善隣との決勝戰となり女子は十八日午前十時半男子は午後三時より行はれることゝなつた

青年團走高跳 ▲一等劉道明（京義）一米五五▲二等朴宗成（京義）一米三七五

同決勝 一着矢野哲夫（京城府）十一秒五分の二▲二着野村勝人（仁川）▲三着北桂男（京畿）

# たん咳に苦む人に

◇痰咳の出る理由

痰は一種の排泄物で、それが咽喉に溜ると押出す作用をするのが咳である。生理上、痰や咳は健康な人でも出るが、それは何等の苦痛を與へない。然し平素呼吸器の弱い人達は、すぐ病的の痰咳が出るからよく注意して、少し病的であると感じたら速に手當せねばならぬ。又激しい痰咳は殊の外病人を早く衰弱させるから、猶も油斷が出來ないのである。

◇藥の選擇が肝要

痰咳藥は其種類最も多い爲、服者は其良否を鑑別する事は容易でない。故に信用ある製造家の販賣する藥品を選擇するのが何より安全で且つ肝腎である。

優良藥製造を唯一の信條とする丹平商會藥房の袪痰鎭咳の良藥「呼吸器散」を推奬する。

「呼吸器散」は我國の模範的製藥所と稱せらるゝ丹平製藥所で藥學博士の監督の下に嚴正なる檢査を經て、其特效藥のみ精選配合したもので、絶對に安全で效能も又確實のものである。

◇呼吸器散の偉効

かぜから起るタンセキ、喘息、加答兒、喘息、百日咳等又は息苦しく、胸痛み、咳の爲め夜分眠られぬ人、咽喉れ、痰切れ難き人等は、この「呼吸器散」を服用せば如何程頑痰のタンセキも直ちに痰を袪り咳を鎭め、夜分安眠が出來る等實に驚くべき程不思議な効果がある。

◇熱の伴ふ場合

若し、痰咳に熱が伴ふ場合は「呼吸器散」を服用する傍ら「蛇印アンチピリン丸」、七才以下の子供には「オイン」を併用するが合理的の治療法である。いづれも藥効確實な理想的安全解熱劑で、本舖は大阪、東京丹平商會藥房で全國到る處の藥店にある。價は何れも二十錢から一圓迄、今直ぐ家庭用として御備め置きなさい。


養鷄圖書 目錄

養鷄之栞 論より證據 無代進呈 ハガキで本社へ一枚御申越しを乞ふ 主義と内容を知られよ 養鷄之日本社 名古屋市南區熱田東町（振替名古屋一八三九番）

色白くなる 美活石鹸 クロスワード懸賞募集

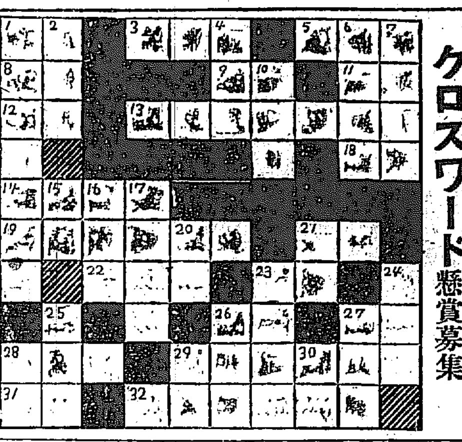

横の鍵
1 魚 鱠
3 美しく優しい事
5 鷄の頭にある赤い物
8 一年中で一番寒い時
9 借の反對
11 盲人の眼
12 町の角
13 美活石鹸の特長
14 「ホームラン」をカツ飛ばした時の氣分
18 抽 籤
19 英國の有名な大學校
21 直角でない四角形
22 孤の一種
23 本日
26 懸者の口論××明かす
27 古い木や岩につく植物
28 マキ
29 英國の衆議院議員
31 美活石鹸をお用ゐになると××が細かくなります
32 舶來品の來るのを防ぐ事

縦の鍵
1 色白くなる唯一の石鹸
2 上官が訓へ示す事
4 有名な石鹸の名
6 感覺の錯誤
7 正行の歌××××とかれて思へば梓弓
10 夏軒に吊るす植物
15 人生を支配するもの
16 喜 劇
17 彎曲した海
20 竿で魚をとる事
21 身體の上皮
23 容齒
24 損害を請合ふ事
25 効能
26 雷と雨
27 小さい石
28 鯉の○○登り
29 二つ鋏を持つて横にはふもの
30 肉になつた時の牛の名

美活石鹸の特長
美活は石鹸であつて而も化粧液の働きもする「二つの力」があります

賞品
一等 金側時計 一ヶ宛 二名
二等 復興債券 一枚宛 五名
三等 金五圓（商品券） 拾名
四等 美活石鹸 一打宛 百名
五等 仝 半打宛 三百名
六等 仝 三ヶ宛 五百名
七等 仝 一ヶ宛 一千名
以上

規定
一條件 美活石鹸ニ能書ト共ニ「御注意」ト題シ多赤刷ノ小型ノ「カード」ガ添エテアリマスカラ其ノ「カード」ノ裏面ニ御住所ト貴名トヲ明瞭ニ記入シテ回答用紙ノ裏ニ貼付ケテ送ツテ下サイ
一回答用紙 コノ新聞ヲ切リ拔テ下サイ 御自分ニ御入用ノ方ヘハ最寄ノ化粧品、小間物、藥店ヘ差上ゲマス
一締切 大正十四年十月廿五日
一當選發表 同年十一月下旬本紙上 四等以下は賞品の送附を以て發表に代ふ 正解者多數の時は抽籤による
一宛名 大阪市東成區中濱町二三七 美活石鹸製造本舗 吉田久四郎商店懸賞係

かぜ、ねつに一番よくきく
キナピリン
キニーネ劑が主藥——効能的確——胃腸を害せぬ特色あり
●各藥店にあり

消化力強大 而も胃腸内を掃除する特能ある カーボン應用の 消化整腸新藥 ワカ胃腸藥
價 廿錢 卅錢 五十錢 壹圓 貳圓
大阪堂島 高橋盛大堂藥局 東京神田

生の復活悲觀より樂觀へ
精力活力の源泉
一日一回就寢前服用のエモゴールの作用

本劑は熱帶地方に産する極めて崇高なる動物の睾丸中より抽出せし精分と(HOLMON)ホルモン臟物性の特殊藥とを主藥として化學的に製出したる最新しき美味の錠劑にして毎日就寢前一回の服用にて滿足せらるゝ反應あり。本劑の主効は極めて廣汎なるも就中左の容態に用ひて妙なり。

生殖器の障害 男女不○然の行爲、又は○事過度より起因する感覺遲鈍、早○、夢○、陰○、官能不全、發育不全等の生殖器障害を復活せしむ。

生殖器性神經衰弱 所謂腦病、神經衰弱と稱する病氣中には生殖器障害に起因する者多し、其容態は生氣、氣力乏しく、頭腦の統一出來ず、記憶力、思考力減退、些細の事にもいらだち、又は落へ込み、頭痛、不眠、倦怠を覺え何となくぼんやりしてくる。

婦人性的缺乏 婦人性的發育不全及び種々の原因より來る無○覺及び減少、生殖器性神經衰弱より來るヒステリー、頭痛、めまひ、逆上等種々なる容態を現す、かゝる病者にエモゴールの服藥を勸む。

老者も若返る 俗に色と慾の世の中といふ諺の如く色氣を失ふと何事にも面白味がなくなる、所謂老衰して精力、活力、氣力なく活動不可能となる、是に反し精力を持續せしむれば壯者を凌ぐ元氣を有し百歳迄も元氣に活動が出來る、エモゴールは如此早老者を復活せしむ。

壯者は益々強く エモゴールは前記諸症を復活するのみならず、健康者が常に服用すれば精力の消耗を補ひ、益々強烈に元氣、活力を增進し頭腦を爽快ならしめ、云ふにいはれぬ愉快さを增進する事頗る妙なり。

無上の爽快味 されば前記何れの症狀にても思ひ當る人は勿論、精力を增進し人生無上の爽快味を得んと欲する人は先づ本藥を試用せられよ、キット本藥の特長及び効能にうなづかるべし。而して本藥の服用を弘く宣傳せられたし。

此の種の藥品は今や全世界に一種の流行を極め我國に於ても近來愛用者の激増に從ひ如何はしき藥品の續出せるを見る、弊舖發賣のエモゴールは其の効能の點、並に服用法等に於て他藥と一種異なりし特長を有す、

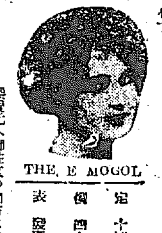
THE E MOGOL

定價 十回分金參圓 廿回分金五圓 四十回分金拾圓 百回分金貳拾圓

發賣元へ御註文に限り小包料不要

御註文の方法 發賣元へ御註文の御方は右記定價を郵便小爲替か振替貯金で御送金下されば至急次第當方別名にて御送致します、又代金引換小包も取扱ますがこれは金廿錢丈け郵便切手で前金願ます。代金より此丈けは引いて發送致します

大日本總發賣元 柴崎仁壽堂大藥房
東京本店 東京市本郷區眞砂町九電車通（電話小石川四七七七 振替東京三一八五八）
大阪支店 大阪市東區本町一丁目電停前（電話本局五八六 振替大阪五三五一八）
京城支店 京城府黄金町一丁目一八五（電話本局一六六〇 振替京城二四二五八〇）

美味滋養葡萄酒

赤玉ポートワイン
558

最新型 ヤンマー 石油發動機
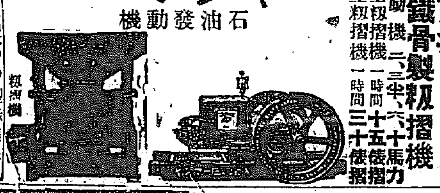
ヤンマー 鐵骨製籾摺機
發動機 三、三半、六、十馬力
小型籾摺機 一時間十五俵摺
大型籾摺機 一時間三十俵摺
在庫豐富 ◇ 型錄進呈
京城南大門通一丁目（電車通）
山岡發動機京城支店
電話光化門一三六番
一手販賣所 京城府太平通二丁目 曾我商店

最上のアレ止メ・若返り美膚料
クレームレート
愛用者並に販賣店に優待
懸賞募集
ドナタにも出來る＝夜長の頃のお慰み
やさしく……趣味の深い……課題の

クレームレートはお肌の若返り保健料として各家庭の必需品です。發賣以來十五年需要は年々倍比級數的増加をつゞけて居ります。本舖はこの多年の御愛顧を辱ふする方々に聊か謝意を表したいのでムいますが非常に多數のことですから、左記のやさしい問題を御回答下さつた方々に賞品を贈呈することに致しました。どなたも奮つて御應募下さいますやうお願ひ致します。

賞品
壹等 金壹千五百圓 金側腕時計一個宛 五拾名
貳等 金壹千圓 金指輪一個宛 壹百名
參等 金壹千圓 貯蓄債券一枚宛 貳百名
四等 金五百圓 レート進物函一個宛 五百名
五等 金五百圓 レート石鹸一個宛 貳千五百名

課題
（一）クレームレートの空瓶利用の御經驗 例へば糊入海綿入などの如く御經驗のまゝをお知らせ下さい
（二）クレームレートの瓶の直徑寸法 家庭瓶、大瓶、中瓶、小瓶の四種があつて大きな瓶ほどお徳用ですが、この四種の内お持ち合せのどの瓶でもよろしいのです。
但し（一）（二）兩案中何れか一案だけでも結構でムいます
（三）クレームレートをお買ひになるお馴染の販賣店の名と所
（四）此の廣告を御覽になつた新聞名

答案書式は 愛用者の證としてこの箱の裏に記入して頂きます。
送り方は 開き封にして二錢郵便切手をお貼り下さい。（三十匁まで郵税二錢）

クレームレートの瓶を入れてある青い箱をそのまゝ裏返し白地の面へ左記の書き方の如くお書き入れ下さい。

答案の書き方 （箱のウラに書く）
（一）……御經驗の一種だけ記入
（二）……何寸何分と記入、曲尺鯨尺何れでも可
（三）……販賣店の名と所名
（四）……新聞名
應募者 住所 氏名

◆御注意 字は楷書で明確に住所は何縣何郡を明細に記入

販賣店の優待
以上は愛用者優待法ですが、愛用者各位からの御通知のあつた販賣店諸賢へも左記の賞品を呈して感謝の微意を表し度いと思ひます。

賞品
壹等 勸業債券（貳拾圓）……拾名
貳等 復興債券（拾圓）……五拾名
參等 貯蓄債券（五圓）……壹百名
四等 レート石鹸（三個入）……參百四拾名
多數の時は抽籤にて定め當籤氏名は愛用者當籤氏名發表と同時に發表

◎答案締切 大正十四年十二月十五日
◎當選發表 大正十五年一月下旬 この新聞紙上で發表します
同案多數の時は抽籤で當選者を定めます。抽籤は東京小間物化粧品商報社に於て記者諸氏立合の上嚴正に執行します。

宛名 東京中央郵便局 私書函第五十四號 平尾贊平商店 懸賞係

淸酒 ハクツル 芳醇無比にして 口當り醉心地群を拔く

ヒシ印ミルク
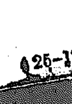
新鮮でその上消化が極めて早いからお腹をこわしませぬ。而してこのお腹をこわさぬことはとりもなほさず乳兒の健康をシッカリ保証してゐるとなんです
25-184

金鵄勲章受領 本椿香油

本舖 大阪西區靱中通一 東京下谷竹町二七 三增

# 戀の淀君

（第六十回）

松林伯知演
野口紅涯畫

一人の曲者がエイとかけ聲諸共パッと投げつけた手裏劍、狙ひは違はずヤモリに當つたからバッタリ落ちたが、斯は不思議なるかな、ヤモリは飴ち人間と變つて、バラ〳〵と跳出した、是ぞ申すまでもなく忍術の達人天野七十郎……

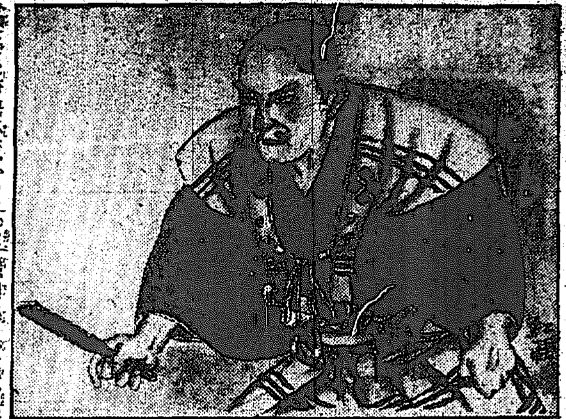

## 將棋新手合（完）

## 物理療法

京城日報社代理部

十月二十日

## 大和軒の蒸羊かん

## マラリア特効丸

本舗 林藥房

左まで時局は

外交總長から説明

反對せんが爲めの

唐氏の關税會議反對に

丁士源氏の駁論


中風ちうき

てんかん　コドモのヒキツケ　救生館

# 補血　フェラトーゼ

ヨードフェラトーゼ　腺病、黴毒性貧血、佝僂病等
アルセンフェラトーゼ　神經衰弱、肺結核、重病後の恢復期、慢性皮膚病等に推奨
世界的に知らる、信頼すべき補血劑
貧血、虚弱者、發育期の小兒等に推奨せらる。
東京室町　三共株式會社　各地有名藥舗にあり
獻文　呈進

榮養不良、貧血諸病、身神過勞症等に奏効顯著にして特異の作用を發揮す
健胃補血强壯劑
キナブルトーゼ
健胃劑として古來より重要されたるキナアルカロイドの配合によつてブルトーゼの効果を一層顯著ならしめ以て榮養不良、貧血諸病等に對し最好良劑です。
適應症　身心過勞症、老後衰弱、ヒステリー、食慾不振、胃病恢復期、産前産後等
包裝　二五〇瓦入 金二圓三十錢　五〇〇瓦入 金三圓五十錢
說明書進呈
大阪市東區道修町二丁目　藤澤友吉商店

賜天覽台覽　講義録
バイオリン　マンドリン　ハーモニカ　尺八、琴、三絃
發行所 福岡市中島町十七　大日本家庭音樂會

内科　小兒科　多々見病院
京城府新町日出小學校正門前
京城百日咳呼吸器病療院
院主 多々見五郎
入院隨意

カーボニン
下痢症の最新炭素療法
日本總發賣元 東京市本郷區菊坂町五十六番地 河合洋行
代理店 京城府 竹内洋行藥品部
發賣元 和光堂大阪支店

耳の惡い人
東京青山南町二丁目　南海洋藥研究所

結核性るいれき
梅毒性淋巴腺腫
ぐりぐりはれくずれに
自然が病者に恵める海藻の精劑
初めて世に出づ
○切らず、手術せず、美貌を害さずして根本内部から癒したいとは多數患者が均しく渇望する處です

純良苗木種子販賣
定價表進呈
東洋唯一の埼玉苗木は朝鮮滿州に歡迎せらる良苗也
十一月十日迄特價實約致候
苗木概價　苹果、桃、栗、柿、櫻
日本埼玉縣安行村　鈴木商會

第五回 全鮮實業團庭球大會
主催 京城運動具商會
後援 朝鮮體育協會　京城日報社
試合方法 個人戰
出場資格 學生ヲ除クモノ
申込期日 十月廿日迄
申込方法 往復ハガキ

め
ホシ

内科　小兒科
入院隨意
古城憲治
京城明治町一丁目

懸賞
特別懸賞
クラブ美身クリーム愛用者優待クロスワード
一満鮮
よこのかぎ
1 皮膚を荒さぬ石鹸の名
7 硝子製の器具
10 家屋内の一部の名稱
14 湖内目標のウキ
16 宇音の別名
17 地獄の住民の一種
18 飯のやはらかいもの
20 魚類の一種
21 かくすことの反對
24 船の方向を定むる大切な器械
25 若布の別名
26 山陰道にある有名な湖の名
27 波瀾をこすこと
28 いたづら者
29 生 つたを増す効能のあるクラブ製品
30 馬に乗つた武士
31 樹木の生ひ茂つた個所
32 農具の一種
33 祭禮に引き廻す車の一種
34 地に打ち込む棒
35 アレ日ヤケ止に一番よいクラブ化粧品
36 支那人の賞する植物
37 醫者
38 是れまでの方ぎ
39 水に○○○と飛び込んだ
40 秋の夜
41 勤勉な小さい蟲

たてのかぎ
一 高貴で美しくつく白粉の名
二 あすも天氣はよい○○か
三 腕をまくつて○○○をきる
四 尊い御紋章になる花
五 大分縣の富士山
六 座すべき場所
八 支那にて賞美する草花
九 雲に似たもの
一〇 レールなどの曲り角
一一 日本に近い露西亞の領土
一二 宵にこぶのある獸
一三 鰤を入れる倉庫
一五 子供の運動器具の一
一六 アダムの妻
一八 お寺の別名
一九 カテイ石鹸で洗すもの
二〇 借の反對
二二 降ひ吹めること
二三 洗濯物を乾すもの
二七 クラブ美身クリームの效能
三二 下關市の別名
三三 商の爲めに一番よい齒磨の名
三九 防寒具の一種

御住所
御氏名

賞品
壹等 高等背廣冬服 壹着 貳本
貳等 新改高聲蓄音機 十枚附 壹台宛 五本
參等 上等二枚襲毛布 壹組宛 拾本
四等 上等オーバーセーター 壹着宛 貳拾本
五等 プラトン萬年筆 壹本宛 五拾本
六等 實用家庭アイロン 壹個宛 百本
七等 娛樂雜誌 苦樂 半年分宛 貳百本
八等 カテイ石鹸 壹個宛 五百本
九等 クラブ齒刷子 壹個宛 五百本
拾等 クラブ煉齒磨 チューブ入中 壹個宛 一六三本
合計 三〇〇〇本

規定
〆切 十二月廿日着便迄
發表 十五年一月下旬
解答 解答紙は本紙を貼紙より切り取り御使用下さい
賞品 正解の方二千名様に左記の賞品を差し上げます　正解者多数の場合は厳正なる抽籤により等級を定めます
特別條件 クラブ美身クリーム一個箱の中の能書を御解答用紙にそへて御送り願ひます
解答紙屆先 大阪市浪速區水崎町　中山太陽堂懸賞係宛

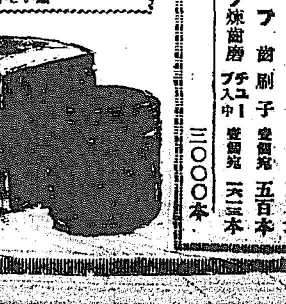

クラブ美身クリーム
クラブ歯磨
クラブ煉白粉
カテイ石鹸

子宮病血の道とリウマチスに　神仙湯

遠山醫院
産婦人科　小兒科
女醫 遠山瀧子
京城本町三丁目

りん病七日藥
血尿いたみ、ウミこしけ、五日で止る、慢性淋病専門
此藥は七日分以上なし
大阪市堀筋八幡筋北 山口

東宮殿下御愛用の光榮ある
ホーカー液
髪をしなやかに美しく黒々と艶を出しふさ〳〵として心地よく
ジャスミンローズの香は舶來香水以上
貴婦人紳士の御愛用
オシドリ椿香油